30 AÑOS
Tejiendo Autonomía y Justicia

Dossier Conmemorativo



ddeser® RED POR LOS DERECHOS SEXUALES Y REPRODUCTIVOS EN MÉXICO

Equidad de Género®
Ciudadanía, Trabajo y Familia A.C

Índice

Créditos Editoriales	3
Presentación / Introducción: Tres Décadas Tejiendo Autonomía, Memoria y Justicia	4

SECCIONES HISTÓRICAS: LOS 10 HITOS

Hito 1: Sembrando Redes, Cosechando Ciudadanía (1996 - 2007)	5-6
Hito 2: El Cuerpo es Nuestro - El Nacimiento de ddeser (2003)	7-9
Hito 3: El Derecho al Futuro - Justicia para las Niñas	10-12
Hito 4: La Llave de la Libertad en Tlacolula	13-14
Hito 5: Guardianas de la Niñez - Justicia en el Estado de México	15-17
Hito 6: Resistencia y Esperanza en el Sur	18-19
Hito 7: Artivismo y Saberes Compartidos - El Color de Nuestra Rebeldía	20-22
Hito 8: Liderazgos que Florecen - Proyectos de Vida y Autonomía en los Territorios	23-26
Hito 9: Incidencia Nacional - La Fuerza Técnica y Política que Transforma la Ley	27-29
Hito 10: Memoria Viva - De la Calle al Archivo General de la Nación (25N)	30-32
Cierre / Epílogo: El Futuro es Feminista - La Pregunta Abierta Hacia el Mañana	33-35
Agradecimientos	36

CRÉDITOS EDITORIALES

EQUIDAD DE GÉNERO, CIUDADANÍA, TRABAJO Y FAMILIA A.C.

RED POR LOS DERECHOS SEXUALES Y REPRODUCTIVOS EN MÉXICO *(ddeser)*

Proyecto: Feministas Articuladas contra la violencia de género en América Latina y El Caribe

Dirección General: Alba Adriana Jiménez Patlán

Coordinación General y Autora Principal: Patricia López Romero, Directora Nacional de la Red por los Derechos Sexuales y Reproductivos en México (ddeser)

Sistematización y Redacción Narrativa: Patricia López Romero, Directora Nacional ddeser

Revisión y Corrección de Estilo: Katya Alejandra Sánchez

Revisión Institucional: Erika Yamada y Valeria Gaona

Ilustración y Diseño Editorial: Ixchel Valdez Calderón

Agradecimiento y Reconocimiento Especial:
A cada una de las compañeras **líderes, promotoras y acompañantes de la Red ddeser** en los estados. Sus testimonios, memorias, saberes compartidos, valentía e incansable labor cotidiana, son el alma y la fuerza de este dossier. Este documento rinde homenaje a su entrega y su trabajo para sostener la vida y transformar los territorios.

México, 2026.

Presentación: Tres décadas tejiendo Autonomía, Memoria y Justicia

Bienvenidxs a este recorrido histórico y político. Conmemorar y celebrar **30 años** de **Equidad de Género, Ciudadanía, Trabajo y Familia A.C. y de la Red por los Derechos Sexuales y Reproductivos en México (ddeser)** no es solo contar el paso del tiempo; es nombrar tres décadas de articulación comunitaria, solidez técnica, disputas legislativas y afectos compartidos.

Este documento nace en el marco del proyecto regional ***"Feministas Articuladas contra la violencia de género en América Latina y El Caribe"***, iniciativa regional que forma parte del programa "ACTUEMOS" de ONU Mujeres, financiado por la Unión Europea y orientado a fortalecer las respuestas colectivas frente a las violencias que afectan a las mujeres en todas sus diversidades. El propósito es claro: sistematizar y difundir los hitos históricos, campañas realizadas y casos emblemáticos de nuestra trayectoria mediante una narrativa de proximidad que dé cuenta de 30 años de incidencia y acompañamiento comunitario.

Este dossier no solo busca celebrar a una organización. Conmemora también las causas por las que durante tres décadas, en conjunto con otras organizaciones regionales con las que nos articulamos, luchamos día a día contra las violencias de género en cada país.
A través de sus secciones, esta publicación visibiliza:

- **La fuerza de lo local:** El trabajo de las líderes, promotoras y activistas en los estados, quienes desde sus diversidades geográficas, culturales e indígenas, sostienen la defensa de la vida y el territorio.
- **La incidencia:** La presencia constante en las calles y cómo se tradujo en reformas legislativas, presupuestos con perspectiva de género, garantías de salud pública y en la llegada de Marea Verde a los Congresos.
- **La memoria viva:** El reconocimiento histórico de nuestra lucha dentro del Archivo General de la Nación (AGN) a través de *"Memórica México"* en el marco del 25N, demostrando que la erradicación de las violencias es una verdad histórica en construcción.

Este dossier es una invitación a recordar que los derechos que hoy ejercemos fueron las batallas de ayer, y que la construcción de un país libre de violencias es un compromiso colectivo que se renueva todos los días.


DIGNIDAD
AUTONOMÍA
JUSTICIA

Hito 1: Sembrando Redes, Cosechando Ciudadanía

1996 | Más allá del centro

El tiempo de las mujeres no se mide en calendarios, sino en las marcas de las batallas conquistadas y en las huellas de los pasos compartidos. A mediados de la década de los noventa, cuando los ecos internacionales de la Conferencia de El Cairo (1994) y la Cumbre de Beijing (1995) susurraban en América Latina que un mundo distinto era posible, en México, el viento cargaba un aire de profunda transformación. No bastaba con que los derechos se nombraran en los grandes foros globales; era urgente sembrarlos en la tierra fértil de la realidad nacional, en la carne, en las casas, en los presupuestos públicos y en las calles.

Fue en ese umbral de época cuando un grupo pionero de pensadoras, investigadoras y defensoras decidió transformar la indignación en arquitectura política. De la juntanza amorosa, el rigor técnico y la audacia feminista nació Equidad de Género, Ciudadanía, Trabajo y Familia A.C. La organización no surgió como un mero espacio institucional o una oficina burocrática, sino como un pacto de vida: la promesa colectiva de que la autonomía de las mujeres dejaría de ser un anhelo abstracto para convertirse en una fuerza ciudadana
y transformadora.

Desde aquellos primeros trazos, la convicción fue clara: Equidad no nació para quedarse entre las cuatro paredes de una oficina en la capital, sino para caminar y habitar la diversidad del país. Romper el centralismo fue, desde el día uno, un acto de justicia territorial; llevar la escucha y la acción política desde el centro hacia las milpas, las plazas comunitarias, las periferias y los rincones donde la vida se sostiene a diario.

Crear Equidad de Género A.C., fue encender un fuego en medio de la noche. Un fuego que, a lo largo de tres décadas y a través de sus distintas etapas de conducción y liderazgo colegiado, no ha hecho más que expandirse. En este primer hito, no solo se firmó un acta fundacional; se abrió un surco en la historia contemporánea de México donde miles de personas han aprendido a pronunciar su propia libertad. Aquí comenzó la trama de una memoria viva que hoy sigue tejiéndose, hilo a hilo, hacia el horizonte de la justicia social y el cuidado colectivo.

Esta labor de tejer alianzas con otros grupos sociales fue el motor que, años después, permitiría que la Ciudad de México hiciera historia con la despenalización del aborto. Pero no nos detuvimos ahí. Fieles a nuestro nombre, hemos mantenido viva la reflexión sobre una de las deudas más profundas de los movimientos feministas: **la familia y la corresponsabilidad con el trabajo**. Entendimos desde temprano que no existe verdadera autonomía ni libertad si no repensamos de raíz cómo nos cuidamos, cómo sostenemos la existencia y cómo compartimos las cargas de la vida en el hogar.


PRESUPUESTOS

Hito 2: El Cuerpo y el Territorio

2003 | Autonomía, Presupuestos y la Red *ddeser*

El año 2003 marcó un periodo de transiciones y apuestas audaces. Desde la dirección y los liderazgos de Equidad de Género, se comprendió con claridad que transformar el país requería mapas certeros y voces articuladas en cada territorio. Fue en ese momento cuando los saberes pedagógicos y el activismo se fundieron en un esfuerzo colectivo sin precedentes.

Tras la sistematización de la "Ronda Ciudadana", iniciativa civil dedicada al mapeo político, el monitoreo institucional y la defensa de los derechos civiles de las mujeres, el equipo asumió un encargo fundamental que cambiaría la historia de los derechos reproductivos en México: articular una red nacional. De esta visión compartida nació la Red por los Derechos Sexuales y Reproductivos en México (*ddeser*, a partir del concepto del “derecho de ser”), diseñando un proceso formativo integral para que las mujeres en diversas entidades federativas asumieran la vanguardia de sus propias causas. Así, lo que inició como un mapeo político se consolidó como una red viva de acompañamiento, formación y defensa, donde la autonomía corporal y el derecho a decidir se establecieron como pilares de una ciudadanía plena.

Para que esta autonomía fuera efectiva, no bastaba con enunciarla en el discurso; resultaba indispensable garantizar su financiamiento público. Mientras la pedagogía de *ddeser* se desplegaba en los estados para tejer redes comunitarias de sostén, el equipo técnico abrió un nuevo frente de batalla en el análisis de las finanzas públicas.

Hace dos décadas, examinar el presupuesto público con perspectiva de género e interseccionalidad constituía un terreno inexplorado en el país. Equidad de Género asumió la labor rigurosa de evidenciar cómo las asignaciones del Estado ignoraban la salud sexual y reproductiva. Desde la experiencia colectiva, consolidamos la premisa de que el presupuesto es una decisión política y que la contraloría social feminista es una vía indispensable para garantizar la vida, la salud y la libertad sustantiva de las mujeres y disidencias. De este modo, la defensa de los derechos sexuales y reproductivos se afianzó como una estrategia técnica, política y profundamente comunitaria.

Sostener el mundo, sembrar la ruptura

Hay una economía silenciosa que no cabe en los balances financieros, una arquitectura invisible tejida con manos de mujeres, con madrugadas que anticipan al sol, con agua acarreada y el calor que cuida la vida.

Durante siglos nos dijeron que el mercado era el centro, mientras se alimentaba de nuestro tiempo y del suspiro herido de la tierra. Pero desde el Sur hemos aprendido a llamar a las cosas por su nombre: el cuidado no es mercancía, ni caridad, ni sacrificio; el cuidado es la raíz profunda que sostiene la existencia, es justicia económica, es dignidad, es un derecho.

Hoy rompemos las lógicas del despojo y la deuda. Caminamos con las guardianas de los bosques y las tejedoras de memoria; abrazamos el Utz' K'aslemal, que desde la cosmovisión maya nos convoca al latido del Buen Vivir y la vida plena, disputamos los presupuestos, las leyes y las calles para que los recursos públicos abracen la vida y no el capital. No buscamos acomodarnos en un sistema que asfixia nuestros territorios. Elegimos la ruptura fértil: la que transforma los números en escuelas y servicios universales, la que devuelve el tiempo propio a las niñas y a las mujeres, la que hace de la ternura y la corresponsabilidad un pacto político innegociable.

Porque cuando las mujeres nos organizamos y ponemos la vida en el centro, el porvenir florece libre, justo y comunitario.

Nombrar la autonomía sobre el propio cuerpo es también defender la raíz de toda justicia económica: decidir sobre nuestras vidas, nuestros proyectos y nuestros deseos es el primer territorio libre de despojo; porque no hay soberanía sobre el tiempo ni sostenibilidad de la vida sin la garantía plena de decidir, gozar y abortar sin miedo.

Para los feminismos, la autonomía del cuerpo ha sido siempre la bandera más alta, pero **Equidad de Género** se propuso una tarea titánica: hacer que ese ideal fuera posible y tangible para las mujeres de carne y hueso en todo México.

La creación y sostenimiento de la red fue un grito colectivo que hoy resuena en **18 estados del país**. En esta red, mujeres, jóvenes y activistas no sólo difunden derechos, sino que se han convertido en las guardianas que vigilan y exigen que el Estado cumpla con su responsabilidad.

Este proceso vio florecer liderazgos territoriales, orgánicos y profundos que, tras años de coordinar el trabajo de la Red Nacional, asumieron posteriormente la conducción y la Dirección General de Equidad. Para la conducción institucional, acompañar esta historia ha sido confirmar que, si bien el feminismo despliega diversas banderas y espacios de resistencia, la capacidad de decidir sobre el propio cuerpo es la causa que nos articula a todas y el motor que mantiene viva a nuestra organización en cada territorio.

La constancia de lo paulatino

Para **Equidad de Género**, impulsar una red no fue solo un acto de convocatoria, fue un acto de acompañamiento constante. Nuestra labor ha sido hacer extensivo el

reconocimiento de las ***ddeser*** a través de la diversidad. No nos detenemos en la incidencia de leyes o en los presupuestos; sino que bajamos a la raíz mediante talleres sobre aborto legal y seguro, círculos de reflexión feminista y, de manera muy especial, a través de la literatura y el artivismo.

Esta red, que hoy abraza a **18 estados**, se ha construido con dedicación y paciencia, integrando a juventudes, líderes comunitarias, promotoras, académicas y sociedad civil en general. Hemos aprendido a hablarle a todxs: a las que ya marchan con nosotras y a las "no feministas" que buscan respuestas. Porque la construcción de una sociedad que defienda y vigile sus derechos es, ante todo, un trabajo de educación y sensibilidad que no se detiene.





Hito 3: El Derecho al Futuro

2010 - 2021 | Justicia para las Niñas

En Tlaxcala, donde las desigualdades estructurales han intentado dictar que el destino de las mujeres jóvenes sea la explotación sexual para "sacar a la familia de la pobreza", la justicia se teje con manos de trabajadoras sociales, promotoras y activistas comunitarias. A través de la Coordinación Estatal y de liderazgos formados en el activismo desde su juventud, la Red *ddeser* demuestra que la organización comunitaria no solo transforma leyes y cierra carpetas judiciales, rescata, dignifica y potencia proyectos de vida.

La historia de la Red en el estado refleja las resistencias frente a realidades donde las frases familiares parecían sentencias: *"deja de estudiar y mejor vete a chambear"*. Sin embargo, al encontrar en *ddeser* un espacio de formación y cobijo, generaciones de promotoras aprendieron a nombrar las violencias, transformaron sus propias historias de supervivencia en procesos de libertad sanadora y asumieron el feminismo como la brújula para su andar. Aprendieron que no se debía habitar el mundo desde el dolor, sino acompañando y siendo refugio para otras. Desde entonces, el paso firme de la Red *ddeser* por Tlaxcala ha dejado a generaciones de universitarias formadas como promotoras que llevan en su ejercicio profesional el sello de nuestra lucha colectiva.

Uno de los capítulos más luminosos de estos 30 años de historia ha sido el acompañamiento integral a niñas y adolescentes sobrevivientes de violencia sexual y a quienes ejercen su derecho a decidir. En Equidad y la Red *ddeser*, la atención nunca ha sido un trámite burocrático; se trata de **"amadrinar" sus sueños**.

"Amadrinar" en Tlaxcala, es una práctica cálida, amorosa y radical. Significa ser sostén, refugio y ternura cuando el entorno parece desmoronarse. Así ocurrió con aquella adolescente que llegó a la Red con los ojos llenos de lágrimas, pero cargados de esperanza, tomando la mano de su acompañante con delicadeza y fuerza, pidiendo no ser soltada hasta salir de la oscuridad. La Red no solo le garantizó su resguardo y su derecho a una interrupción legal y segura del embarazo; caminó a su lado, demostrando que quienes viven en contextos de marginación y violencia sí pueden romper barreras, reconstruirse y alcanzar sus metas. Gracias a ese seguimiento integral y amoroso, aquella niña rompió el ciclo de violencia, retomó sus libros y hoy es una joven a punto de graduarse de la universidad.

Cada historia que acompañamos se teje con hilos de resistencia colectiva. La situación de esta joven no es aislada, sino que sintetiza nuestra convicción política: **ningún lugar se habita en soledad, nada se logra de manera individual, todo se transforma en comunidad**. En Tlaxcala, la coordinación de la Red y la fuerza de su equipo promotor no solo abren puertas a licenciaturas; abren senderos para que las niñas y jóvenes vuelvan a soñar, sabiendo que nunca más estarán solas y que la Red es el sostén para el camino de todas.





Hito 4: La llave de la Libertad

2022 | Tlacolula de Matamoros

Una visita que cambió dos vidas

En los pasillos del centro de reinserción de Tlacolula de Matamoros, el aire suele ser pesado, cargado de injusticias silenciosas. Un día, las promotoras de *ddeser* Oaxaca entraron con una misión: hablar de derechos sexuales, de anticonceptivos, de autonomía. Parecía una charla más, pero para una mujer allí dentro, fue el inicio de su libertad.

Al terminar, ella se acercó a una joven promotora que entonces estudiaba Derecho. Con la voz pequeña, le contó su verdad: estaba presa por un delito fabricado por su ex suegra, una venganza familiar que la había alejado de su hijo con una condena desproporcionada. La promotora no sólo la escuchó; se llevó su historia a casa, a sus libros y a la Red. Con el apoyo de especialistas penales de su confianza, la acompañó paso a paso hasta que las rejas se abrieron mucho antes de lo previsto.

Ese día no solo recuperó la libertad una mujer injustamente encarcelada; ese día nació una abogada penalista feminista. Aquella estudiante hoy es una especialista que sabe que los derechos reproductivos y la justicia penal son dos hilos de una misma manta: la que protege
a las mujeres de la violencia estructural, lo que nos deja ver muchas aristas:

Justicia integral: El acceso a la salud sexual y reproductiva siendo la puerta de entrada para atender otras violencias, la falta de acceso a la justicia y cómo el acompañamiento adecuado puede redefinir una historia de vida.

Fortalecimiento de capacidades: El impacto de la Red en la formación profesional de las propias promotoras (de estudiante a abogada penalista).

El poder de la escucha: La importancia de "estar en el territorio", incluyendo las cárceles, para detectar dónde el Estado ha fallado.

Esta historia es **oro molido** para nuestra historia porque rompe el prejuicio de que "solamente hablamos de aborto". Demuestra que hablamos de **VIDA DIGNA**, en muchos de los aspectos. Además, conecta perfectamente con lo que hemos hecho desde siempre: el trabajo en territorio.



Hito 5: Guardianas de la Niñez

2014 | Justicia en el Estado de México

Cuando el silencio se rompe en la escuela
Entre los cerros, milpas y lomitas de Xonacatlán, donde las escuelas rurales parecen lejanas a las dinámicas de la gran ciudad, el silencio solía ser la única respuesta ante la violencia. Ahí, muchas niñas —las primogénitas de familias numerosas que cuidaban a sus hermanos mientras los padres trabajaban el campo o viajaban a Toluca— cargaban sobre sus hombros culpa, dolor y responsabilidades que no les correspondían. Pero en 2014, una jornada de salud sexual y reproductiva de la **Red *ddeser*** abrió una grieta de luz en medio de la niebla.

No fue un taller más para llenar bitácoras. Hablar de violencia sexual y derechos les dio el valor que necesitaban. Una pequeña secundaria se armó de coraje y habló con su orientadora escolar. La docente, con un compromiso profundamente amoroso, no miró hacia otro lado: contactó de inmediato al equipo promotor de la Red *ddeser* en el Estado de México.

Cuando la líder comunitaria pisó por primera vez el plantel, se encontró con una niña con la mirada clavada en el suelo, las manos sudorosas y el cuerpo rígido por la culpa que sentía. Al pedir hablar a solas con ella y mirarla a los ojos con ternura, ocurrió el primer milagro del acompañamiento: la niña respiró profundo, se acomodó en la silla y le tomó las manos.En ese espacio seguro, tuvo el valor de nombrar por primera vez la violencia sexual que estaba enfrentando. *"Eres una niña muy valiente por hablar; no estás sola y no tienes la culpa"*, le dijo. Al sentir que al fin alguien le creía sin juzgarla, la niña pronunció las palabras que cambiarían todo: *"No soy la única"*.

Eran ocho niñas de secundaria. El agresor: un profesor recién llegado que aprovechaba la distancia y el aislamiento. Se activó entonces un tejido de protección impecable y silencioso. Ante la falta de protocolos oficiales en esa época y la parálisis de una dirección escolar devastada por la noticia, la Red *ddeser* diseñó una ruta de atención con precisión quirúrgica
y profunda sensibilidad humana:

- **Desculpabilización y afecto:** Esperanza trabajó días enteros escuchándolas, desmontando el mito de la "virginidad o la impureza" y devolviéndoles la certeza de que eran personas valiosas y poderosas.
- **Alianzas institucionales humanizadas:** Se tejió un puente histórico con una fiscal y una magistrada comprometidas. Esperanza les enseñó a las autoridades que detrás del expediente *"caso 300"* había seres humanos sufriendo. La fiscalía llegó hasta el territorio para tomar las denuncias, evitando que las niñas viajaran horas en carretera o fueran revictimizadas.

- **Salud y Autonomía Reproductiva:** Para las seis niñas que resultaron embarazadas a causa de las agresiones (con gestaciones de entre 12 y 18 semanas), se gestionaron las Interrupciones Legales del Embarazo en un hospital del Estado de México bajo resguardo y trato digno, acompañadas en todo momento por la Red y sus familias.

En junio de ese mismo año, tras un operativo meticuloso para evitar su fuga, el agresor fue detenido. La estrategia jurídica de la Red y las autoridades aliadas fue contundente: no se le procesó por un delito general, sino por cada una de las víctimas de manera individual. En diciembre de 2014, se dictó una sentencia histórica de **40 años de prisión**, garantizando que las niñas jamás tuvieran que carearse con su agresor.

Pero la verdadera victoria no se midió en los tribunales, sino en la vida cotidiana. Meses después, en la graduación de secundaria de las jóvenes, Esperanza estuvo presente como su madrina. Aquellas niñas que un día se sintieron rotas, caminaban con la frente en alto, sonrientes, recibiendo de regalo libros sobre derechos sexuales y reproductivos. Sus padres, transformados por el proceso, ya no las llamaban con aspereza, sino por sus nombres, respetando sus sueños.

Hoy, más de una década después, aquellas niñas son mujeres adultas. Una de ellas estudia para ser maestra y enseñar sobre derechos sexuales y reproductivos a las nuevas generaciones. Este caso demostró que cuando la información es poderosa y se entrega con amor, no solo se logra justicia jurídica: se transforma el tejido comunitario, se rompen los círculos de violencia y se garantiza que las niñas puedan, al fin, ser dueñas de su propio futuro.

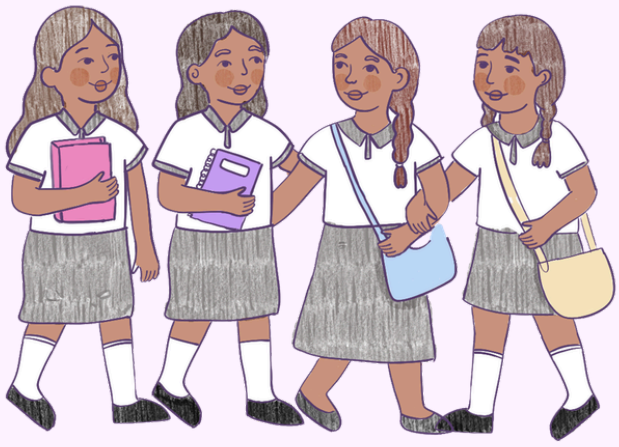


LIBERTAD
TLACAYOXOUHCAYOTL

Hito 6: Resistencia y Esperanza en el Sur

2012 - 2022 | Al futuro feminista…

La vida como alternativa a la violencia

En Guerrero, el trabajo de la Red *ddeser* se escribe con valentía y se habla en muchas lenguas. Desde la Montaña hasta la Costa Chica, nuestras promotoras y promotores han demostrado que la autonomía no solo es un derecho, es un proyecto de vida que salva.

En un contexto donde la violencia parece ser el único destino, Equidad ha abierto una brecha: para las mujeres indígenas, traduciendo la libertad al náhuatl y al tu'un savi; y para los hombres, construyendo masculinidades que rechazan el machismo y la delincuencia, eligiendo en su lugar el cuidado y la justicia.

Este camino ha visto florecer liderazgos que hoy ocupan espacios de incidencia en la función pública y organismos de alto calibre. Pero también es un camino que guarda ausencias dolorosas, como la de nuestra joven líder y becaria de Acapulco, estudiante de criminología, quien antes de partir dejó sembrado un liderazgo juvenil que hoy sigue dando frutos. En 2022, el grito de "¡Aborto Legal en Guerrero!" no fue solo un triunfo legislativo; fue la cosecha de años de "picar piedra" en las comunidades, asegurando que la salud sexual y reproductiva sea, por fin, un servicio esencial para todas.

En este territorio, la Red ha logrado llegar a las comunidades indígenas, cuidando en todo momento el respeto por sus idiomas originarios, entendiendo que la dignidad también se cuida y se defiende desde la interculturalidad y diversidad lingüística.

Los hombres también han sido parte importante para nuestra Red, sobre todo en lugares como Guerrero. Nuestros aliados *ddeser* han logrado encontrar en su formación, diversas herramientas para la prevención de las violencias y el crimen organizado. Buscando nuevas formas de relacionarse con otrxs y replanteando el mandato patriarcal, las Masculinidades por la Paz han encontrado valiosas respuestas con las que siguen experimentando los cuidados en autonomía y libertad.


SONIDERO POR EL ABORTO LEGAL
ABORTO LEGAL
ABORTO LEGAL Y JUSTICIA SOCIAL
ABORTO SÍ, ABORTO NÓ, ESO LO DECIDO YO
ABORTO LEGAL Y SEGURO

Hito 7: Artivismo y Saberes Compartidos

1996 - Presente | El Color de Nuestra Rebeldía

¿Qué es para nosotras el Artivismo? Para **Equidad de Género** y la **Red *ddeser***, el "artivismo" es la mezcla poderosa entre la urgencia del **activismo** y la sensibilidad del **arte** y el **juego**. Somos pioneras en usar la creatividad para romper el silencio, logrando que el mensaje sobre nuestros derechos se instale no solo en la cabeza, sino en las manos, el cuerpo y las emociones.

Nuestra Mística: El juego y el hacer como herramientas de libertad

Representamos los contextos de nuestras compañeras en los estados a través de actividades que abrazan a las comunidades. No solo informamos, sino que compartimos saberes y vida:

- **El Maletín Lúdico:** Hemos transformado la educación integral en sexualidades en una fiesta con nuestras propias loterías, serpientes y escaleras, memoramas y juegos de feria que llevan información vital a donde más se necesita.

- **Labor y Encuentro:** Somos una red que construye comunidad mientras crea. Hacemos picnics, pintamosbolsas, diseñamos máscaras y piñatas. Nos sentamos en conversatorios a tejer,aconfeccionar toallas menstruales de tela, a crear "*vision boards*", pinturas, escritosyrelatos que dan voz a nuestra propia historia.

- **Nuestra Propia Pantalla y Micrófono:** Hemos documentado nuestra lucha a través de cortometrajes, videos, programas de radio, cápsulas informativas y spots que disputan la narrativa oficialycuentan la verdad desde nuestras comunidades.

La calle es nuestra celebración

Nuestras activaciones sonunabrazo colectivo y un ejemplo de resistencia creativa. Llevamos stands informativosyferias de derechos donde al ritmo de un sonidero por el aborto legal, recordando quelajusticia también se baila. Creamos acciones de impacto en la calle, como cubrir nuestrasplazas con pañuelos verdes gigantes, rodamos en bicicletas decoradas de verde por lasavenidas principales de nuestras ciudades y pueblos, nos reunimos a gritar y ondearelpañuelo verde sin miedo, inundando la vista de verde esperanza.

- **Acciones de Impacto:** Pañuelos gigantes que cubren plazas, rodadas en bicicleta por avenidas principales y pañuelazos que inundan la vista de verde esperanza.

- **Sonideros y Ferias:** Llevamos stands informativos y ferias de derechos donde el ritmo de un sonidero por el aborto legal nos recuerda que la justicia también se baila.

Nuestro legado en palabras: Durante los años, hemos logrado recorrer las regiones con gritos, cantos y consignas que el día de hoy son íconos infaltables para todas nuestras aliadas, en la vida diaria, en las fiestas y celebraciones, en las marchas y manifestaciones.

- ***"Aborto sí, aborto no, eso lo decido yo"***
- ***"Aborto legal es justicia social"***
- ***"Todes amamos a alguien que ha abortado"***
- ***"Niñas sin violencia, niñas no madres"***
- ***"Nos queremos vivas, libres y desendeudadas"***
- ***"Enciende tu voz, apaga el silencio en torno al aborto"***




ES TRABAJO DE TODAS
SOMOS LA FUERZA DE LA COLECTIVIDAD
ESCRIBIMOS NUESTRA HISTORIA
UNA SOMOS TODAS

Hito 8: Liderazgos que Florecen

1996 - Presente | Proyectos de Vida y Autonomía en los Territorios

Nuestras vidas, no casos de estudio

La Red por los Derechos Sexuales y Reproductivos *ddeser* es un mosaico vivo de identidades, contextos y saberes. A lo largo de estos 30 años, la Red no solo ha sido un espacio de defensa de derechos, sino un lugar donde la transformación empieza en lo personal para expandirse a lo comunitario. Hemos aprendido que construir autonomía implica transformar nuestros proyectos de vida: cuestionar los mandatos tradicionales de la maternidad obligatoria o el matrimonio, construir relaciones equitativas, identificar la violencia estructural y proyectar futuros donde la toma de decisiones sobre nuestros cuerpos, salud y profesiones sea una realidad libremente elegida.

La profesionalización colectiva y el saber comunitario sobre nuestra propia diversidad es nuestra mayor riqueza. En la Red convergen compañeras que comenzaron como promotoras siendo niñas o adolescentes y que, con el tiempo, abrieron caminos académicos hasta convertirse en abogadas, investigadoras, historiadoras y doctoras. Muchas de nuestras integrantes han llevado la agenda feminista al servicio público, convirtiéndose en titulares de Secretarías de las Mujeres, representantes locales y comisionadas de Derechos Humanos (ombudsperson). De igual forma, muchas líderes comunitarias en pueblos, municipios y comunidades indígenas han consolidado una profesionalización empírica y estratégica dentro de la propia red, demostrando que el conocimiento situado en el territorio tiene tanto valor como el que se imparte en las aulas universitarias. Formar parte de esta red ha sido, para muchas, la clave para sanar, salir de círculos de violencia y tejer alianzas de acompañamiento reconocidas a nivel nacional como un referente de colectividad.

Un mapa nacional de resistencias, saberes y territorialidades en el cual cada estado que integra la Red *ddeser* aporta una fortaleza única e indispensable a esta historia colectiva:

- Baja California: Desde la frontera norte se defiende la incidencia política y los derechos de las personas en contexto de movilidad humana. Las compañeras y promotoras han sido pioneras en la profesionalización de la psicología como herramienta de resistencia, logrando que la salud mental y los derechos sexuales y reproductivos converjan en un solo abrazo integral.

- **Hidalgo:** Un equipo histórico de promotoras luchó en la primera línea para que los servicios de salud pública funcionaran y se garantizara el acceso real a las causales legales de aborto. Un semillero de liderazgos donde nuestra actual Directora y una compañera líder consolidaron un camino que la llevó a ser Secretaria de las Mujeres.

- **Morelos:** El impulso, compromiso y solidez técnica de compañeras pioneras en la lucha feminista estatal, llevaron a una de nuestras integrantes a convertirse en la primera ombudsperson al frente de la Comisión de Derechos Humanos del Estado.

- **Estado de México:** Desde una compleja diversidad geográfica y periférica, nuestra red ha sostenido el movimiento para acompañar casos de violencias extremas y violaciones graves a derechos humanos. De ahí han florecido referentes que trazaron su ruta desde la historia hasta convertirse en abogadas e incisivas defensoras de la justicia.

- **Oaxaca**: Compañeras que, desde la montaña, el centro y el Istmo de Tehuantepec, han sido galardonadas por sus liderazgos como mujeres indígenas, defendiendo con valentía los derechos corporales de sus comunidades y la protección de sus territorios.

- **Michoacán:** Activistas que resisten con alta preparación técnica en contextos de profunda inseguridad y complejidad política, acompañando los casos más difíciles —incluidos feminicidios—, demostrando que la sororidad organizada es un refugio y una fuerza capaz de sanar y transformar vidas.

- **Guerrero:** Pionerxs en la construcción de masculinidades no hegemónicas, donde los hombres jóvenes se forman como promotores de salud sexual y reproductiva para desmantelar la violencia machista desde la raíz.

- **Chiapas**: Una red impulsada por liderazgos jóvenes que comenzaron en la adolescencia y que hoy, muchas de ellas convertidas en abogadas, ocupan espacios estratégicos de toma de decisión, siendo la punta de lanza para el futuro de su región.

- **Tlaxcala:** El acuerpamiento multidisciplinario de psicólogas, trabajadoras sociales y abogadas que tejen redes de contención e incidencia técnica directa en la comunidad, desafiando las estructuras de trata de personas con fines de explotación sexual que imperan en el estado.

- **Jalisco:** Psicólogas y académicas aliadas y especializadas en la incidencia política y participan activamente en programas de gobierno. Las compañeras en el estado han tomado como referente de lucha e inspiración epistemológica al movimiento zapatista, articulando sus análisis sobre la autonomía corporal con los principios de autogestión, resistencia anticapitalista y escucha colectiva.

- Coahuila: Con una de las redes de activistas y promotoras más amplias, acompañan a las mujeres y personas que necesitan interrumpir sus embarazos no solo en su estado, sino que también están presentes en Durango, que a pesar de la cercanía geográfica, enfrenta uno de los contextos más restrictivos del país.

- Querétaro: Liderazgos enfocados en la Educación Integral en Sexualidades (EIS) y la defensa incansable de la agenda de igualdad y diversidades sexogenéricas en los espacios universitarios.

- Puebla: Activistas creativas que democratizan la información, arman redes y hackean el diseño y los sistemas para hacer accesibles los derechos para todas las personas.

- Quintana Roo: Pioneras y fundadoras de movimientos sociales que han sentado las bases del activismo en la península. Han consolidado un feminismo comunitario y crítico que abruma por su claridad política y su resistencia ante las violencias.

- Yucatán: Voces poderosas que nos representan internacionalmente dentro del movimiento de mujeres afromexicanas, posicionando la interseccionalidad y el antirracismo como pilares de nuestra lucha.

Gratitud histórica a todas nuestras colectividades

Sabedoras de que los contextos territoriales son dinámicos y las coyunturas políticas cambiantes, no podemos nombrar el presente sin honrar a cada una de las compañeras y estados que en distintos momentos de estos 30 años formaron parte viva de la Red *ddeser*. Aunque hoy no mantengan una presencia activa en el mapa operativo, su legado técnico, político y afectivo sigue vivo. Todas ellas son y seguirán siendo referentes fundamentales en la defensa de los derechos sexuales y reproductivos en México, y su aporte habita de manera permanente en nuestra memoria colectiva.

En la Red *ddeser* y Equidad de Género A.C., cambiar desde lo personal ha sido la clave para transformar a nuestras familias, comunidades y entornos laborales, construyendo familias democráticas y sociedades donde vivir nuestras sexualidades y profesiones sea, ante todo, un acto de libertad.




SE VA A CAER
NI UNA MAS
ABORTO LEGAL Y GRATUITO
somos FUERTES
DERECHO A DECIDIR
PROPUESTA DE LEY
PROPUESTA DE LEY

Hito 9: Incidencia Nacional

1996 - Presente | La Fuerza Técnica y Política que Transforma la Ley

Hace treinta años, un grupo de mujeres soñó que la historia de nuestro país podía escribirse de otra manera. Soñaron con un tiempo en el que los cuerpos de las mujeres no fueran territorio de nadie más que de ellas mismas, y donde las leyes no fueran murallas frías, sino alas para volar libres.
De ese sueño nació Equidad de Género A.C. y, con el tiempo, una trenza indestructible llamada la Red *ddeser.*

En aquellos primeros años, la causa parecía una cuesta arriba. Las leyes se escribían lejos, en despachos donde nuestras voces no resonaban. Pero nosotras sabíamos que para cambiar el mundo hay que saber hablar dos lenguajes: el del corazón en las calles y el de la razón estratégica en los papeles.

Por eso aprendimos a descifrar los presupuestos del gobierno como si fueran mapas del tesoro, para asegurarnos de que el dinero público se convirtiera en medicamentos, en escuelas y en refugios seguros. Nos sentamos frente a quienes hacían las leyes, con carpetas llenas de datos e ideas, enseñándoles que no se puede gobernar a un país si se olvida a la mitad de su gente. Fuimos artesanas de la **Ley General de Acceso de las Mujeres a una Vida Libre de Violencia** y guardianas de las normas que protegen a las niñas y jóvenes en los hospitales y escuelas.

En el 2007, logramos que la Ciudad de México fuera el primer refugio donde decidir sobre la maternidad dejara de ser un delito. Fue una fiesta de pañuelos al aire, pero sabíamos que la libertad no podía ser el privilegio de un solo lugar. El resto del país parecía dormido en un largo invierno legislativo, pero la semilla ya estaba sembrada.
Pasaron doce años de resistencia cotidiana. Y entonces, llegó la primavera de 2019 en Oaxaca.

Ese día, el viento de la montaña soplaba distinto. Las compañeras de *ddeser* Oaxaca, con la memoria de sus ancestras en la mirada, abrazaron el Congreso Local. En las tribunas, una diputada aliada —que había crecido y caminado en las entrañas de nuestra propia Red— tomó el micrófono. Habló con la fuerza de todas las que antes callaron. Convenció corazones, derribó prejuicios y, cuando se contó el último voto, el llanto de alegría y el abrazo colectivo retumbaron en todo el país.

El aborto era legal en Oaxaca. Ese abrazo no fue solo un triunfo local; fue la mecha de amor y valentía que encendió la gran Marea Verde que hoy recorre México. Desde aquel septiembre, cada vez que un estado despierta y pinta sus leyes de verde, ahí estamos. A veces en las galerías del Congreso empujando el voto, a veces en la puerta entregando propuestas, a veces en la calle acompañando a las más jóvenes.

Nuestra historia no solo se cuenta en las plazas de nuestro país. Cruzamos mares y fronteras para llevar la voz de las mujeres mexicanas a las asambleas del mundo, demostrando que cuando las mujeres se organizan y estudian, la política se transforma para siempre.

Hoy miramos hacia atrás y vemos un camino trazado con valentía. Hemos demostrado que la ley no se cambia solo con discursos, sino tejiendo puentes entre la sabiduría de la calle y la contundencia de la razón. Y esta historia, que ya tiene tres décadas, se sigue escribiendo todos los días con la firme convicción de que la justicia también es un acto de amor colectivo.




Nuestra lucha es
Verdad Histórica

Hito 10: Memoria Viva

2025 | De la calle al Archivo General de la Nación (25N)

Haciendo memoria para nombrar las violencias

Durante años intentaron calificar nuestra indignación como "histeria" para no llamarla historia. Sin embargo, en la Red *ddeser* y Equidad de Género A.C. siempre tuvimos claro que la violencia que enfrentamos las mujeres no se reduce a un solo tema: el aborto ha sido la punta del iceberg que visibiliza una trama profunda de violencias institucionales, reproductivas, económicas, territoriales y patriarcales que atraviesan los cuerpos de las mujeres y personas históricamente vulneradas. Por ello, desde la coordinación de estados y el trabajo de base, la fotografía y el registro documental se convirtieron en herramientas de resistencia: capturar la rabia, la esperanza, el abrazo en la marcha y el trabajo cotidiano de las promotoras en los estados fue la forma de gritar que nuestras vidas y luchas no serían borradas.

Un hito en la historia oficial: El 25N en Memórica México

Esa convicción de documentar nuestra propia lucha dio un fruto histórico. En el marco del 25 de noviembre (25N), Día Internacional de la Eliminación de la Violencia contra las Mujeres, la Red *ddeser* fue invitada formalmente a formar parte de Memórica México, la plataforma del Archivo General de la Nación (AGN).

Pasar de la protesta en la calle a habitar la memoria documental oficial del Estado representó un acto de justicia poética e institucional. Significa que, cuando dentro de cincuenta o cien años se investigue la historia social y la erradicación de las violencias en México, se encontrarán las consignas, las pancartas y, sobre todo, los rostros y nombres de las activistas en los territorios que nos representan e impulsan desde cada municipio, pueblo y comunidad. No seremos estudiadas como un episodio pasajero, sino como la fuerza organizada que transformó las estructuras del país.

Un archivo para luchar y construir futuro

Este ingreso al AGN en el marco del 25N reafirma que los feminismos han marcado la época. Sin embargo, para nosotras, un archivo no es un estante frío ni una colección de documentos sin vida. El resguardo histórico del Estado solo tiene sentido si se convierte en un recurso pedagógico, político y vivo; existe para que las nuevas generaciones lo lean, lo disputen, lo usen como herramienta contra la impunidad y recuerden que no solo estábamos cambiando las noticias del día, sino que estábamos escribiendo, con luz y con memoria, la historia de nuestra propia libertad.

https://memoricamexico.gob.mx/es/memorica/25n_violencia_mujer#[object%20Object

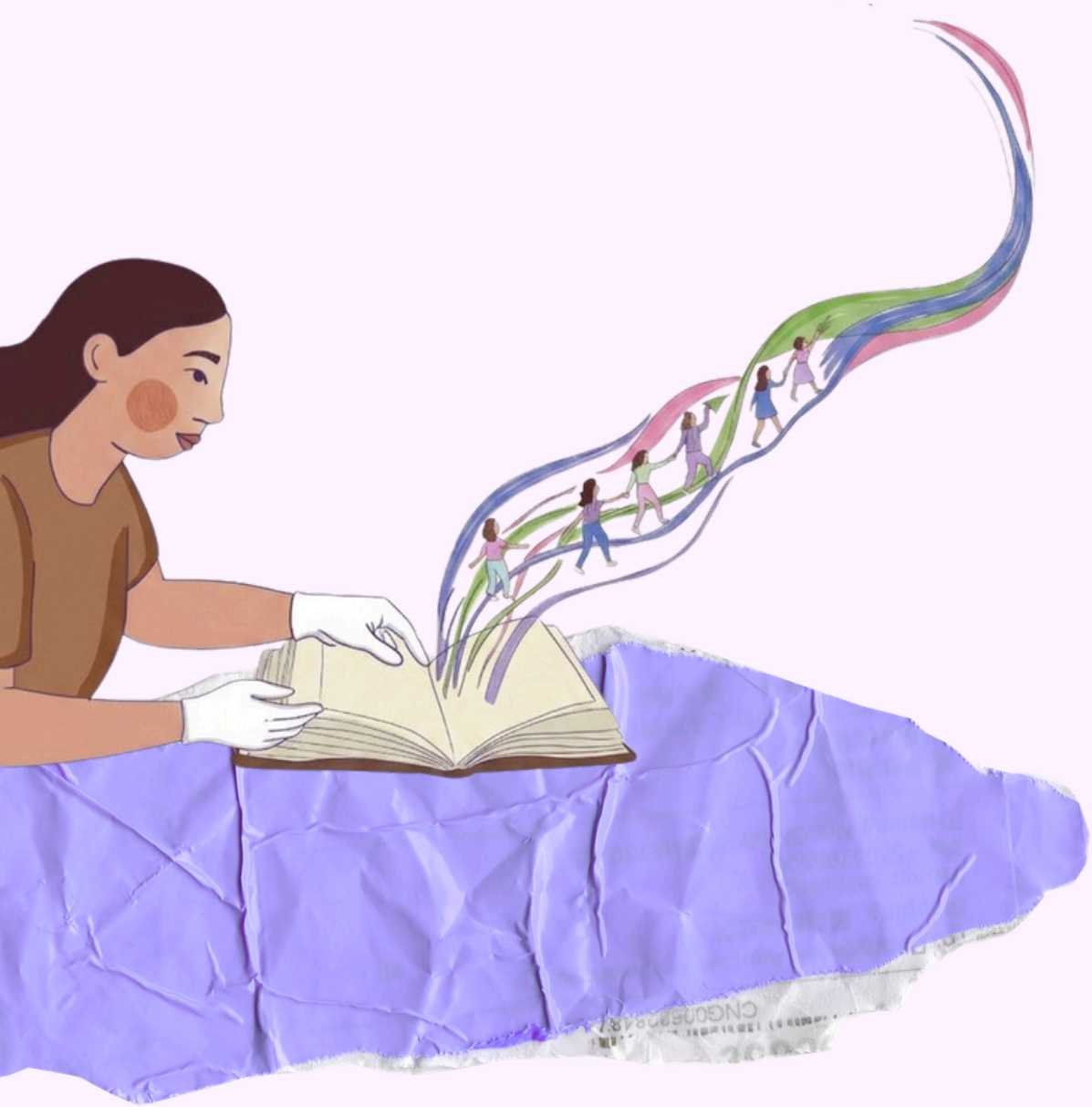



Cierre / Epílogo: El Futuro es Feminista - La Pregunta Abierta Hacia el Mañana

Treinta años atrás, cuando este viaje comenzó, nos sostuvimos en la certeza de que el mundo podía y debía ser distinto. Hoy, al mirar el camino recorrido, no vemos un punto final, sino un horizonte inmenso que se abre. Nos mueve la convicción de que la autonomía de las mujeres y el derecho a decidir —en su sentido más amplio, abarcando nuestros cuerpos, nuestros proyectos de vida, nuestros territorios y nuestras decisiones cotidianas— son el corazón de esta lucha. Nos guía un feminismo decolonial, profundamente arraigado en las comunidades, que honra el saber local y abraza un relevo generacional respetuoso, donde la experiencia de las mayoras y la fuerza de las jóvenes caminen juntas sin jerarquías.

Soñamos, con la radicalidad más pura de nuestro movimiento, con un tiempo en el que la defensa de los derechos no exija poner el cuerpo, la vida o la salud mental al frente; donde las activistas no se desgasten en el camino para que la dignidad sea posible.

Imaginamos los próximos treinta años como un tiempo de cosechas profundas:

- Donde el delito de aborto quede borrado para siempre de todos los códigos penales y sea, de punta a punta en el país, un derecho a la salud pública plenamente garantizado.
- Donde el Estado se pinte de verde y garantice un Sistema Nacional de Cuidados que abrace las dobles y triples jornadas que históricamente han recaído sobre las mujeres.
- Donde ninguna niña sea obligada a ser madre y las violencias machistas se desmantelen cuando los hombres rompan finalmente sus pactos patriarcales para construir, de la mano, familias y comunidades verdaderamente democráticas.
- Donde la defensa de la tierra y los territorios no cueste la vida, las redes digitales sean espacios libres de violencia y acoso, y los grupos antiderechos sean solo un recuerdo de un pasado que superamos.
- Donde la riqueza, el poder y las oportunidades se redistribuyan con justicia, sanando la avaricia para que desde el Sur Global sigamos demostrando que es posible vivir con dignidad, con lo justo y con lo suficiente.

Hoy expresamos nuestra gratitud infinita a quienes nos imaginaron y fundaron, a las promotoras jóvenes y mayoras, a las líderes comunitarias, a las aliadas en la prensa y la academia, al equipo operativo y a cada acompañante de abortos seguros que ha tendido la mano en la oscuridad.

Nos despedimos de estas páginas, pero no de la construcción cotidiana, dejando abierta una pregunta amorosa y urgente para las líderes de hoy y las generaciones de los próximos treinta años:

¿Qué historias del presente estamos dejando incompletas y que alguien, dentro de treinta años, tendrá que ir a buscar?

La respuesta la seguiremos tejiendo juntas, en colectividad, con la empatía, la educación y el amor como brújulas, convencidas de que la marea verde no se detiene y que el futuro, sin duda alguna, será feminista.

Directorio Institucional

- **Equidad de Género, Ciudadanía, Trabajo y Familia A.C.**
- **Red por los Derechos Sexuales y Reproductivos en México (*ddeser*)**
- **Publicación realizada en el marco del proyecto regional: *"Feministas Articuladas contra la violencia de género en América Latina y El Caribe"*.**

Datos de Contacto e Incidencia
Correo electrónico: equidad@equidad.org.mx / contacto@ddeser.org
Sitio web oficial: www.equidad.org.mx | www.ddeser.org
Redes sociales oficiales
https://www.facebook.com/equidadmx
https://www.instagram.com/equidadgeneromx/
https://www.linkedin.com/company/equidadgeneromx/
https://www.facebook.com/ddeserMx/
https://www.instagram.com/ddesermx/
https://www.tiktok.com/@ddesermx

Para información, orientación o canalización con nuestras especialistas y acompañantes, escríbenos a contacto@ddeser.org o contáctanos a través de nuestras redes oficiales.

Este documento fue elaborado en el marco del proyecto: "Feministas Articuladas contra la Violencia contra las Mujeres en Todas sus Diversidades en América Latina y el Caribe", coordinado por CISCSA Ciudades Feministas (Argentina) y co-coordinado por SOS Corpo (Brasil), Centro de Documentación y Estudios (Paraguay).

Con el apoyo de y el logo de ONU y UEEste documento fue elaborado en el marco del proyecto: "Feministas Articuladas contra la Violencia contra las Mujeres en Todas sus Diversidades en América Latina y el Caribe", coordinado por CISCSA Ciudades Feministas (Argentina) y co-coordinado por SOS Corpo (Brasil), Centro de Documentación y Estudios (Paraguay).

ONU MUJERES
Financiado por la Unión Europea